北平晚報

社址宣內絨線胡同中間一百七十九號 電話南局二一一二六號
原名北京晚報
第三千八百六十八號
零售暫定銅元六枚
▲報費 每份銅元六枚 每月大洋四角 半年大洋二元二 全年大洋四元二 外埠照加郵費 郵票以八折計算
▲廣告 首登一星期六厘 半月五厘 半年九折 一年八折 以五號字計算 百字起碼 論前特價另議
郵政掛號二五一九郵局特准掛號認為新聞紙類

請看本報

本報現已增加南京上海專電、南京上海上午之要聞、當日下午本報即可先行報告於讀者。此外本報對於北平各項消息、亦仍力求迅速詳實、敬希讀者注意！

再本報現為優待學界諸君愛閱本報起見、凡有學校證明、直接定閱本報者、一律減價、每月只收報費三角。定閱諸君、請電告南局二一一二六、當即有人專送。

電熨斗
新到美國新式電熨斗精緻靈便最合宜家庭適用大小俱全價格克己

皮靴油
花旗牌皮靴油為美國名廠出品質料精良光澤鮮潤定價從廉惠顧歡迎

中國大陸商業公司謹啓
天津總公司法界二號路大陸大樓 電話三一七二八 三一二一八
北平辦事處香廠街六十四號 電話南局二九九 五五九〇

中國實業銀行廣告
資本 總額二千萬元 現收實本三百五十萬零七千四百元
公積金 八十二萬八千餘元
業務 存款 放款 匯兌 儲蓄 不動產 發行鈔票隨時兌現 抵押放款 兼辦水火保險
總行 天津英界領事道四號路
分行 北平 天津 濟南 上海 漢口 揚州 唐山 其他各埠均有代理機關

聞
莊嚴圓寂無量堂上中興第一代上達下法妙公老和尚於夏歷九月十一日念佛西歸擇十三日修建菩提道場謹此報聞
西四兵馬司無量寺客堂謹啟

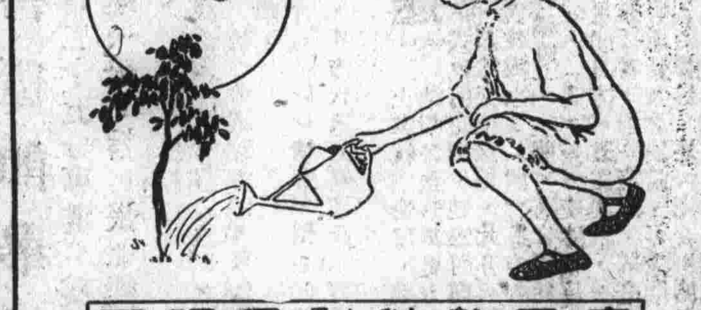

本行零存整付儲蓄利息優厚穩固可靠
每月存一元滿十五年可得四百五十九元
詳章備索
新華信託儲蓄銀行
總行上海江西路 分行天津法租界 北平前門外廊房頭條

快來領獎 (對獎仍以英文號單為準)

西歷一九三一年十月十五號開標
第一特獎 七四五四六 得洋五萬元 上海
第二特獎 八五〇八 得洋六千三百九十四元 上海

北平中獎電報號碼列下

二千元獎 六四〇二 四六二六〇 五一七一九 五 / 八二九〇 七九四五八 八二四二三 九 / 七四八〇
三百元獎 五二 七三五四〇 八三九一二 九三四 / 〇六 九五一五三 一〇六四〇三
二百元獎 一五八三三 三九六一七 五四〇四六八 / 六九四四九 九二二八三
一百元獎 六二六八 一五九二八 三五〇七二 三 / 八〇〇六 三九七五八 四七四二一 六 / 五六三三 一〇一六六七 一〇一七〇五
附獎 五〇二 得洋七十九元
末獎七字每全會得洋十二元凡中此末獎者祈於十月二十五號以前持本月收條及圖章來會領取獎金逾期敝會即將獎金移作下月儲款收條由郵寄奉
詳章函索即寄

北京萬國儲蓄會啟
北京王府井大街九十八號 電話東局一五二二號

中法儲蓄會第一五七次開獎結果

本屆開獎廿年十月十五日舉行
本屆共發出獎洋五萬七千六百八十六元
茲將得獎號碼開列如左

特獎一個 八八八五 得洋壹萬元
頭獎七個 一三四九 二九七八 三二二九 四一一 一八三二一 一〇九五四 一五一四一 各得洋二仟五百元
二獎七個 三四六 四六〇二 九三九〇 七九三九 八五六八 一二〇五六 一二〇七六 各得洋四百五十七元四角三分
三獎七個 一一七三 二〇三二 二八六八 四八〇 五〇 一〇七一六 一二二三九 一五二〇 各得洋三百另五元
四獎七個 三六八四 六〇九一 六一五二 一〇五 四二一 一九〇二 一四五一七 一四六 九八 各得洋一百七十七元八角六分
伍獎七個 二六八五 四〇四二 五七四二 六二一 二 八〇八六 八六六一 一五一四〇 各得洋七十六元二角八分
末尾獎 (六)共一五三八個 每一全會得洋拾五元
(號碼準確仍以號單為憑)

北平總會 東交民巷瑞金大樓 各埠均有分會詳章函索即寄

中南銀行

▲資本 總額二千萬元實收七百五十萬元各項公積金一百四十萬元
▲總行 上海 ▲分行 天津 漢口 廈門 南京 杭州 北平 [illegible] 國內外各埠均有通匯機關
▲營業 辦理銀行一切事務
北平行址[illegible]大樓一號
電話東局 一八七九 一七三三 三三三八
▲注意 中南銀行鈔票為公開辦理起見特由本行聯合鹽業金城大陸三行共同負責設立四行準備庫專辦保管鈔票準備金及發行兌現事項凡持票人除向各地四行準備庫直接兌現外並得向各地鹽業金城大陸及本行隨時兌現

河北銀錢局廣告

本局原名京兆銀錢局於十八年一月改名為河北銀錢局係股份有限公司官商合組辦理銀行號一切業務經奉財政部核准發行銅元票銀輔幣券暫緩發行外其銅元票一項印行已久信用昭著所發舊票遇有破爛者現正逐漸收回業將收回之第一批破票一百四十萬串全數銷燬並又向財政部印刷局訂印新票一百萬串替換舊票行以便續收未回之舊票本局所有市面流通之新舊票一律通用十足兌現並於四城委託殷實商號隨時代兌其有破票至本局兌現者並定有辦法分條列後
計開破鈔兌現辦法
一有整張票兩個號碼不符者照兌
一有兩個號碼完全而缺少下半張者照兌
一無號碼者不兌
一零星挖補數目與原票不符者不兌
局址西河沿東頭路南 電話南局經理室三二八一 營業室九二一 四三六三
特此廣告

交通銀行廣告

資本總額 國幣一千萬元
公積金 二百零四萬四千九百五十四元一角八分
經營業務 辦理存款放款貼現匯兌信託等業務 經政府特許發行兌換券並受政府之委託辦理左列事項(一)代理公共實業機關發行債券及經理還本付息事宜(二)代理交通事業之公款出入事項(三)辦理其他[illegible](四)[illegible]關稅鹽稅等事項
總分支行及辦事處 [illegible](江蘇)(浙江)(安徽)(江西)(湖北)(湖南)(河北)(山東)(遼寧)(吉林)(黑龍江)(熱河)(察哈爾)(綏遠)
總管理處 地址上海三馬路甲一號
北平分行 地址北平西河沿
電話 經理室南局三一六〇 會計股南局二二一一〇號 出納股南局五三二二號 文南局四一六三號

北平中國農工銀行儲蓄部

優待教育界農工界
訂有詳章 函索即寄

大聯珠香烟大改良

大聯珠香烟氣味香醇久荷愛國諸君同聲稱許茲復大加改良烟質格外提高售價照常公道無論十支裝五十支裝均足令愛吸諸君滿意誠消遣之妙品也
中國南洋兄弟烟草公司啟

新舖房招租

北鬧市口成方街東口路北向陽門面四間分租全租價均便宜無鋪底要者問宣內前老萊街葉宅

三友豆精乳

比一切的豆乳價格又賤
比一切的精乳本質純良
每日一磅月價僅只一元
欲保養自己身體的人這真是你們絕好的機會請你們不要錯過！
三友豆精乳廠謹啟 電話借東局四〇〇四

租房

敝處現須在前門順治門之間租房二十餘間要有地段車房能有現成電燈浴室更好如有出願租者請電知南局四百六十六十三號

餘霞

國聯最後只有給我們的失望

據今天報載國聯已有了七項決議，對於中日間的問題。這七項決議中，對於我國的最低限度的四項要求，是打了相當的折扣。

中國要求立即撤兵，國聯則改為三個星期之期。

中國要求國聯監視撤兵，國聯則建議中國自行請求外國幫助。

中國要求設立中日仲裁機關，國聯大體同意。

中國要求日方賠償損失，國聯則置不過問。

依以上的情形來看，中國對於國聯似乎並不能認為滿意，對於撤兵期限及賠償損失兩點，尤為不滿。

論撤兵，[illegible]中國損失不少，再定一二星期，[illegible]

他們佔據瀋陽各地的時候，只是兩三天的工夫。為什麼到撤退的時候，就要好幾個星期？這都是叫我們不能滿意的。

再說他們撤退之後，被毀壞的公私財產，已完成的各種鐵路，[illegible]

由這裏來看，中日問題，一定要由中國方面解決，[illegible]

戀愛學講座

凡關於戀愛的問題自己不能解決又不能商諸父母的，可以寫信來，一定有圓滿的答覆。

可否作名義上的夫妻

(二一)篇的回答，

西疆先生，

從你的來信中，知道你已竟託你的姊妹向你父母表示了你的意見，可是父母仍是不允，你也願退一步，先和她作名義上的夫妻。[illegible]

你不要太自私的只為自己想，而忘了X。你也應當為她想一想的！

一個模特兒的自白 (二八)

（十三）

我既然這們斷定啦，他是惱了我，我應當怎麼辦，就成了這幾天我天天想的事兒。

我給他們大會兒畫的時候，我就真像了木頭人兒一樣，一動也不動的想着，我應當怎麼着對付他。

愁了三天，我可再不能忍啦。我就又寫了一封信去給老朱，說是你三天沒來，不知道是不是病，我很惦記，請你來信告訴我。以外則一個別的字兒也沒提。我這裡頭也有點意思，因為我存心想他就是惱了我，也許為了這一封信，再回過心來找我，也說不定。

又過了兩天，我從學堂回家，果然老朱有一封信來啦。我要撕開這封信，真是比希望別的什麼事兒也熱心。所以忙着把他拆開。不過在沒拆開之前，我就有點疑心，他寫的一定不是我想知道的話。因為我揍着這封信，就不厚，薄薄的信紙，那裡能寫完我們的事呢？打開之後一看，果然他也沒提那些我要想知道的事兒。他寫來的是明天早晨八點，請我再到西單去等他。他要帶我去一個我沒去過的地方。（未完）

衛生常識

讀者如有關於疾病及衛生上之疑問請函本報衛生常識欄或國會街五號王若儕大夫即行擇要答覆

治鼻臭之法

答曹立甡君 足下患鼻臭甚劇。現在愈甚云云。查此症，中國云係腦漏。實則非是。蓋鼻腔另有副鼻腔。其最著者有二。一在前額骨內。一在上顎骨內。此二副鼻腔內之粘膜，如發炎。則生此症。或僅一腔。或二腔。又以一側為多。二側者較少。此症輕時。可用藥注入副鼻腔洗滌。重則非將該腔鑿開。去其中之爛肉。始可全愈。惟此手術，并不危險。若由梅毒而起者。可無須手術。只注射九一四可也。足下身上之瘡。久爛不愈。因足下鄙人疑係梅毒之故。易請醫診察。如係梅毒。速即注射。否則必須將副鼻腔鑿開。恐已難全治。如懼手術。可先洗滌。洗滌時口開大些。須使臭涕易於流出。或可治愈也。再者另有一種臭鼻。鼻涕少。易結殼。與足下不同。乃鼻腔粘膜症。與梅毒亦有關係。茲附來函如下。

一鄙人患鼻病已有五年。初得病時，鼻敝黃色濃涕後則變出鼻涕塊大小不一。臭味難聞。每日涕出六七次不止。變時頗費力。必距今已三年有餘。病勢目眩如此。每日除變臭鼻涕塊外。較昔沉重。每日約十數次不止並流血及血塊。敝友辟君。亦患此病。惟不流血。每出變鼻涕時即有小綠色塊隨之而出。腥臭異常。并鼻竇奇癢不已。然鄙人等均不吸烟喝酒。不知此病因何而得。鄙人得淋症後身上時生瘡初生時如豆大。亦不甚痛。後即潰爛。紅腫流血。痛不能忍。約有三月之久。並不消腫收口。望先生詳細指示。鄙人等則感激不盡矣。

曹立甡謹啟

訃告

眷門不幸殃及胞弟子斌慟於中華民國二十年十月二十二日亥時疾終平寓距生於前清光緒十年六月初三日丑時享年五十五歲命兼祧子道時即日親視含殮遵禮成服謹於國歷十一月一日發引暫厝北平宣武門外長椿寺擇期運柩回籍安葬叨在戚世寅學鄉誼謹此訃聞

十月十四日 接三 禪經
十月十七日 禪經
十月二十四日 道經
十月三十日 番經 家祭 成主
十月三十一日 道經 伴宿 領帖 送聖
十一月一日 己刻 發引

謹擇於國歷
護喪期服兄吳佩孚拭淚頓首
兼祧子道時泣血稽顙
齊衰期服孫金廣泣稽首
降服孫金生泣稽首

賻惠懇辭
幕設北平宣武門外保安寺街九號本寓
[illegible]廣法界三十二號路一百五十七號

洋房分租

坐落東城蘇州胡同內七賢里其分七所欲分租者請向西交民巷中國農工銀行總務處接洽租價從廉

遺失圖章聲明作廢

茲遺失憑向金城銀行支取定字第二八一九號摺存款項之方形隸字(盧學本章)一顆除向該行掛失外特此聲明作廢
盧學本啟 二〇、一〇、二二

上海時報到平

如蒙定閱者請打電話可派人送到或與送報接洽定送亦可分館在宣外西南園電南一零一九

天下最廉價小孩保險品現改代理聲明

肥兒培元消積散

廣東水瀟崔康堂能醫小兒百病肥兒健體自運銷北平向託正隆號代理今改由西單北大街甘石橋廣協源廣貨莊經售零整批發一概歡迎深盧主顧諸君未知改號代理特此登報聲明務希留意是荷
天津法租界三號路三十一號永同和 上海虹口武昌路靜安里二百四十號永同和 北平廣協源號電話西局二二〇八
本堂分銷處謹啟

新到 勝利第十期新唱片

梅蘭芳 刺虎
馬連良 桑園會 渭水河
譚富英 小培 草船借箭
林樹森
金少山 二進宮
雪蘭春 斬黃袍
呂慧琴 金鎖陣
梅花少女
歌舞團 七情
及其他梆子大鼓灘簧小調等

中華樂社經售 北平王府井大街六十號

北平中國銀行改訂營業時間

茲因天氣漸寒本行於本月十二日起改自上午十時開始營業

西交民巷本行 上午十時至十二時 下午一時至四時 星期六下午一時及星期日休息
西河沿辦事處 上午十時至下午四時 星期日休息
東四牌樓 西花市 辦事處 上午十時至下午四時 星期日休息

荅柳

中華大藥房

樂山清血搜毒丸 專治五淋赤白二濁 [illegible] 楊梅結毒 [illegible]

總經理處 北平前門外大街路東鮮魚口外迤南

大陸銀行 儲蓄部

本部營業獨立 另撥基金公積 擔負無限責任 保障儲戶利益

詳細章程 承索即寄

北平分行 西交民巷 電話（南局）一〇〇六 七〇八 一四九六

要聞

日本反對有限期撤兵

國聯議案我原則接受 日必欲先談判後撤兵

本報南京二十四日上午十一時二十五分專電，外部根據特種外交委員會議決案昨電國聯施代表、令原則上接受國聯決議案、惟對其中一二點有附帶聲明、

本報南京二十四日上午十一時二十五分專電，日內瓦電、施肇基在國聯發言、略謂此次中日事件國聯與美國協同努力、解決已歷五星期之久、尙不能使日軍撤退、此誠遺憾之至、且國聯之議決案實不能如中國政府之本意、然中國政府爲維持遠東和平計、寧願受重大之犧牲、而服從國聯之決議、中國俟日軍撤盡後、自準備與日協商一切懸案、但日本軍撤退之遲緩、尤使中國不能滿意、希國聯速限日軍撤出中國境內、中政府當負日軍撤退後保護日僑民安全之責、

本報南京二十四日上午十一時二十五分專電，日內瓦二十三日電、國聯限日本撤兵之議案等七項、係草案、日方力加反對、中日雙方意見、仍未趨一致、國聯定二十三日夜間再開會議、詳細討論解決辦法、十三日電、

本報南京二十四日上午十一時二十五分專電、據日內瓦二十三日電、國聯會本日勸告中日雙方互相保持安全、請日本即日撤兵、中日兩國隨時將撤兵情形、報告國聯理事會、如認爲有問題時、再行開會討論、

東京二十四日新聯電、關於廿二日國聯理事會情形、二十三日經芳澤大使詳細報告外務省、該省首腦部接報告後、立開對策協議會、愼重審議結果、僉謂二十二日之理事會漠視一切內交涉之存在而破壞日本政府之協調的精神、因決定具體的對策、由幣原外相二十三日向閣議報告、徵得同意、即向芳澤大使發出回訓、其要旨、主張必須以德拉門第一案爲討論之骨子、且以中國永久停止抵制日貨運動及尊重既存一切條約之二項爲日本之定則的主張、如確認上二項之保障、則日本無論何時均有開始撤兵交涉之準備、附有期限之撤兵則絕對反對、

日內瓦二十三日新聯電、聯盟理事會本日午后六時二十分開會、先由中國代表聲明接受決議案、次由白里安議長朗讀以要求保護日本居留民生命財產及直接交涉爲骨子之日本政府之對案、施代表拒絕容納該對案、結局討論未及結終、白議長宣布明日午前十時起續行公開會議、時正午后八時、

日內瓦二十三日新聯電、白里安本日在理事會朗讀日本政府之備忘錄、即日本對理事會之修正案、

日內瓦二十三日新聯電、二十三日夕理事會中國代表施肇基說明之要旨如下、（一）中國政府容納理事會之決議案、（二）中國政府於開始直接交涉前要求日本軍之撤退、（三）中國政府決意於軍之壓迫下絕對不與任何國交涉、（四）中國政府當撤兵約定保護日本人、且贊成於實行時由中立國人參加、及擴大此組織、（五）中國政府衷心希望與日本之恒久的和平且熱望忘却既往、而建設良好之將來、

中央擬定和平方案

昨晚由蔡元培携滬就商 候粵方答覆即舉行會議

本報南京二十四日上午十一時二十五分專電、蔡元培昨晚十一時夜車去滬、携有京方所擬方案、傳達中央意旨、張繼暫留京、候粵方答覆後再赴滬、雙方卽舉行正式會議。

上海二十四日電、廿乃光對記者發表談話云、蔣介石下野、粵政府同時撤銷、統一政府成立、蔣卽下野、會議前途頗可樂觀、南京方面八選及日期尙未定、會議雙方將各舉代表六名、從事計議、

上海二十三日電、二十二日汪精衛蔣介石之會見情形、據汪側近者吐露、是日汪蔣見面、蔣已自認以前態度之非是、表示引退意、粵方代表對蔣遂表示好感、不違南京將派正式代表討論細目、

＝伍朝樞談和平前途＝

上海航空快信、前駐美公使伍朝樞、此次偕同汪精衛等到滬爲粵方代表參與和平會議、記者與伍博士談話如下、（記者問）預備會與正式會何時開、地點何處、（答）和平會議無所謂預備會與正式會、乃爲交換意見、此來余等亦可稱之爲預備會、意見交換過後、再定正式會舉行日期及地點、（問）粵方對會議意見如何、（答）對會議最主張八個字、即「和平統一共赴國難」、（問）將來關於軍政權限之劃分如何、（答）此問題尙未詳悉、惟現日方有五條要求、形勢頗嚴重、近三數日中、余等不能發表、（問）對日交涉意見如何、（答）余等以爲此時亦不得損失國家絲毫土地權利、（問）蔣下野問題如何、（答）余等所談話、是否可完全查閱、（問）此次來滬、能否出席和平會議、（答）此屆將來正式會是否黨政軍分三次集議、（答）關於此層須討論之結果而後知、

魯義勇軍會操

濟南二十三日電、本市省立高中、一師、一鄉師、英、齊魯、私立愛育、育英、東魯、正誼等十一中學、共組織青年義勇軍、每大學團、每團四營、每營二十人、四連、又組織童子軍三連、每連百二十人、營排連、共三千四百人、人外、又護二百餘、有女子救護隊、大會（二十九日）訓練一、檢閱、操、（二十九日）舉行會操、裝加、下月一日在體育場旺、入女隊伍、生亦手、服男士氣甚軍韓、

張之私產

本莊繁前將張副司令私產四百十七箱封存塘沽、四百十七箱送還、經張拒絕後、該物仍留塘沽、刻已封存、至此物如何辦法、尙未決定云、

榮鴻臚到平

奉閻命謁張

榮鴻臚奉閻錫山命來平謁張副司令、有所商洽、榮氏今日上午十時許已到北平、聞楊愛源派其總參議任靑雲到平謁張云、

矢野眞赴瀋

日使館參贊矢野眞、今晨乘北寧路車離平、聞係赴瀋陽有所接洽云、

金城銀行

辦理銀行一切業務

兼辦儲蓄貨棧等業

營業時間 上午十時起 下午四時止

地址：西交民巷

永增合銀號

總號 北平前門大街 分號 上海北京路福興里六十三號 天津針市街嘉興里 奉天小西關小十字街

本號業務經理天津上海各地各種公債票證券之買賣及抵押放款代辦各處匯兌商業銀行一切事務交易所註冊經紀人

北平十號上海十四號如蒙惠顧佣金格外克己手續務求簡便以答惠顧之雅意

北平電話南局一三〇二 一三〇三 上海中央 五七一九 一九七三 天津總局 一八九 九六一 一九〇二 一六七一 奉天九

鹽業銀行

行址前門外西河沿

辦理商業銀行一切業務兼營各種儲蓄存款

儲蓄章程函索即寄

北洋保商銀行

本行專辦存款放款匯兌貼現以及銀行一切業務兼營各種儲蓄存款並發行北平天津兩地一元五元十元各種鈔票十足準備不分地點隨時兌現（北平分行）設於東四牌樓路東電話東局四五四一號（東城儲蓄處）設於西交民巷電話南局三一六七號（天津分行）設於法租界中街七號電話南局四五四六一八號（辦事處）設於南大街（石家莊辦事處）設於南大街四十九號（歸綏辦事處）設於綏遠大南街（二道巷內）電報掛號零二零二號（北平鈔票代兌處如下）豐義銀號前門大街 恒豐銀號新街口 平易銀號後門大街 啓順永銀號後門大街 恒興魁銀號虎坊橋 五大銀號西單牌樓 五昌銀號東單牌樓 大益銀號西單牌樓 滙豐銀號東單牌樓

北平分行營業時間每日自上午十時起至下午四時止星期日休息 東城儲蓄處營業時間每日自上午十時起至下午四時止星期日上午十時至十二時止

收容張海鵬部

張派黃顯聲赴黑 日機仍飛黑偵察

某方接哈爾濱電告、馬占山自就代理黑龍江主席以來、現整理軍隊、擬有軍事整理計劃、省垣治安、由警備司令樸團長負責維持、並由講武堂全體學生幫同維持、張海鵬部潰走、洮南後、部作華之屯墾軍兩團、接防泰來鎮、齊齊哈爾仍將繼續追擊、日飛機仍不時飛黑偵察、日軍侵佔哈爾、已設高射砲、防範吉林鐵道線內之衆、爲日軍侵佔、仍在我手、駐軍有八旅之衆、日軍個人、並餘無若何實力云云。現副司令部派黃顯聲赴黑、擬收容張海鵬部云。

日飛機在撫順投彈詳情

村長全家橫遭慘死

錦縣通信，撫順縣張其威報告遼省政府文云，竊查日本飛機於本月四日午前九時飛至撫順縣第三區上寨村投擲炸彈，一當將村民張雲祥西廂房炸毀，其嫂秦氏、任北寨、兒媳楊氏、任孫女、鄰人王姓女、及工人王元七名、均被炸死、並有受重傷者五人、三人送千金寨天生醫院醫治、二人由該村中施以調治、現尙未痊、此外尙有受輕傷者二人、該村既無我國軍隊屯駐、又無匪亂，日本飛機任意投擲炸彈、致無防禦、殊屬慘無人道、無抵抗之居民、實遭死傷、撫順縣政府現在日人勢力支配之下、理合具文電報、消息難以放達、請核云云、

海菌絲赴津

美國駐華海軍提督海菌絲、今日上午八時許離平赴津、檢閱該國駐津軍隊云云、

吳佩孚電日

文縣通信、吳佩孚氏特致日本駐此間軍事、請尊重兩國邦交、撤退駐軍、……[illegible]

今午招待記者

郵區抗日會

北平郵區全體抗日救國會、今日上午十一時招待新聞界、報告成立經過及工作情形、……[illegible]

挽留孫祥偈長校

本市新聞

女一中學生昨謁周學昌 各代表在街頭露宿一宵 淚乾聲嘶周仍屹然無動

北平市立第一女子中學校長孫祥偈、因學生工作運動等事、與教育局意見不合、……[illegible]

貧民之福音

邵文凱等發起組織佛教慈善會

……[illegible]

蘇水災籌賑會

定期開會

江蘇水災籌賑會、定每星期日開會一次、原定每星期……[illegible]

小玩藝

消息一束

△胡蝶因某種關係、亟須回滬、決定日內離平、

△由瀋逃平某要人對人云、本人在瀋私產、並無多大損失、僅一九三一年新式貝克六汽缸轎車一輛、被日擄去、本人上次赴瀋時、向房客撈回房租一月、二者相抵、吃虧無幾。

△現瀋陽各要人門首懸掛外國旗者、比比者是、尤以英美法旗爲最多、日軍明知其假、依然入內踐踏不堪。

△北平某女士所著之「生命……」一書、有人改題爲「褲襠裡冒火」、可謂惡作劇。

△平市中外大學學生軍某君、日前在中天電影院門首散發傳單、勸阻觀客、意謂國難臨頭、稍有心肝者、不應於此時偸閒行樂、有人自見該生於散發傳單後、挾其愛人入院大看其璇宮豔史云、

社會瑣屑

……[illegible]

金融市況

標金今日開盤七〇一兩、大七〇六兩五、小七〇一兩、收盤七〇六兩

今日北平公債市

△鹽稅 十一月開 四五收 四五八	
△統稅 十月開 四六一收 四七	
△善一短 十月開 四五收 四八	
△編遣 十月開 四七收 四七三	
△裁兵 十月開 五三收 五四	
△十九關稅 十月開 五三收 五三二	
△新關稅 十月開 三九收 三九	
△二十捲烟 十月開 四一收 四一	
△二十關短 十月開 五〇收 五〇	
△九六公債 十月開 〇九收 〇九	

現貨 大 一〇五 小 九五